

# Le territoire de Malaucène en 1564



Madame Sire Registre  
et des noubrament des Terres  
et Possessions du Territoire et  
District de malaucene

1564

ainsi amh. l'oy. g. l'oy.

Quint de l'uy. de l'uy. de l'uy.

Amh. g. l'oy. g. l'oy.

Amh. g. l'oy. g. l'oy.

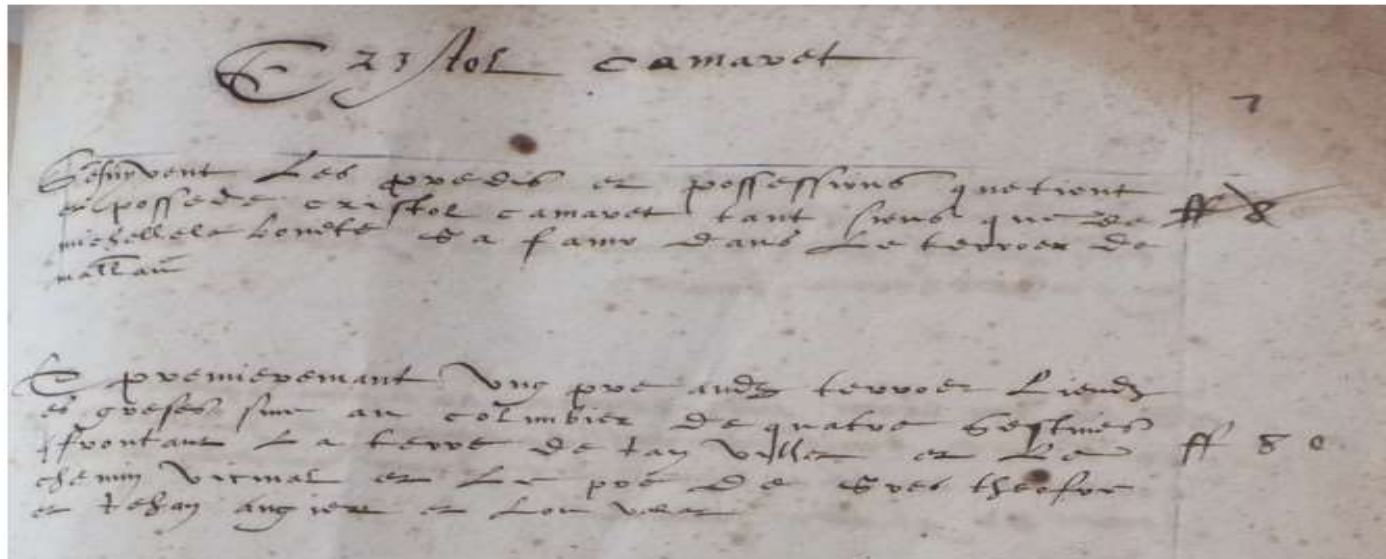

Graphie et mise en  
 page 1564

**Malaucène**

**Dépouillement cadastre 1564**

**Zonage**

1	Autour village	terres : 1	terres, aires	1,1	terres vergers :	1,4
2	Groseau	2,1 San bauzili, le Claux, Chantemerle, col du	prés :	2		
3	Brassetieu vieille route	Entrechaux	vignes :	3	treille :	3,1
4	Entrevois Vaison		vergers :	4	oliviers :	4,1
5	Plan de Laval, vers Vaison arfulhen, La chayne, ND la Blanche		chanvre :	5	amandiers :	4,2
5,1	Plan de Laval N (au dessus rte Suzette),		jardins :	6	jardins chanabiers :	6,5
6	Inconnu		Autres :	7	hermas :	7,1
4,1	Col Puy Raymond, la Chambette Pierrol, reyssassas					
5,2	après le pont rouge Ravalher, Pieuton, Les amarens, les valaysses, siblon, font du pommier					xx = parcel
3,1	champ seignoret, les planes, St Sébastian, Rieufreyt le bas					
2,3	Plaut, Barbeirau					
4,3	Veaux					

1 <sup>er</sup> ordi	page	Proprio	culture	code	lieu dit	code	contenance	unité	superficie	valeur
1	10	D'Astier ?	pré	2	Crémessières	1	3	éminées	1	3
		D'Astier ?	pré	2	Pré Batailler	1	1	sestime	1	1
		D'Astier ?	vigne	3	San Bauzieli	2,1	24	tonneaux	0,7	16,8
		D'Astier ?	vigne verger	3,4	Pas de Canaut	2	20	tonneaux	0,7	14
		D'Astier ?	vigne	3	touré Filholo	1	12	tonneaux	0,7	8,4
		D'Astier ?	vigne	3	L'ospitau	1	16	tonneaux	0,7	11,2
		D'Astier ?	vigne	3	Labes	6	5	tonneaux	0,7	3,5
		D'Astier ?	bosquet		le Pont de l'orme	1				0
		D'Astier ?	jardin	6	la Toure	1	20	éminées	1	20
	12	D'Astier ?	jardin	6	Portal Scubeyran	1	5	quartes	0,25	1,25
		D'Astier ?	terre	1	Martinet	1	1	somée	8	8
		D'Astier ?	terre	1	Aygo salado	4	3	éminées	1	3
		D'Astier ?	terre et ruiere	1	piuton	5,2	8	somées	8	64
		D'Astier ?	terre	1	Reyssassas	4,1	2	somées	8	16
		D'Astier ?	terre	1	La Plancha...	2	9	éminées	1	9
		D'Astier ?	terre	1	Puy Trabun	2	2	sommées	8	16
		D'Astier ?	terre	1	La peyrière	6	4	éminées	1	4

Graphie et mise en  
 page 2015

# Évolution du village et de sa population

- Milieu XIIIe siècle, au Polyptique du comte de Toulouse : plus de 600 feux (autour de 3 000 habitants). Malaucène est derrière Carpentras mais devant Cavaillon, L'Isle et Vaison.
- 1309-1314 : Clément V.
- 1348 : peste noire. Plus de 200 morts.
- Fin 1413-début 1414 : bombardement du château. Nombreuses maisons détruites.
- Printemps 1414 : édification d'un cadastre dans tout le Comtat, 200 feux environ, population de 1250 divisée par 3.
- Gels, tremblement de terre, la chute continue.
- XVe : la peste est toujours là. On aménage la Malautière. Fin du siècle : les routiers.
- Début XVIe : possible amorce d'un redressement démographique et économique. La peste épargne Malaucène.
- 1561 et 1563 : occupation de Malaucène par les Huguenots. Les troubles continueront jusqu'à la fin du siècle.
- 1564 : on dresse le cadastre. Combien d'habitants ? 1 500 à 2 000 ou plus de 2 000 ?
- 1575 : Malaucène devient Dame foncière. Rachat de droits pontificaux et seigneuriaux.



# MALAUÈNE

## L'occupation des sols selon les secteurs au cadastre de 1564

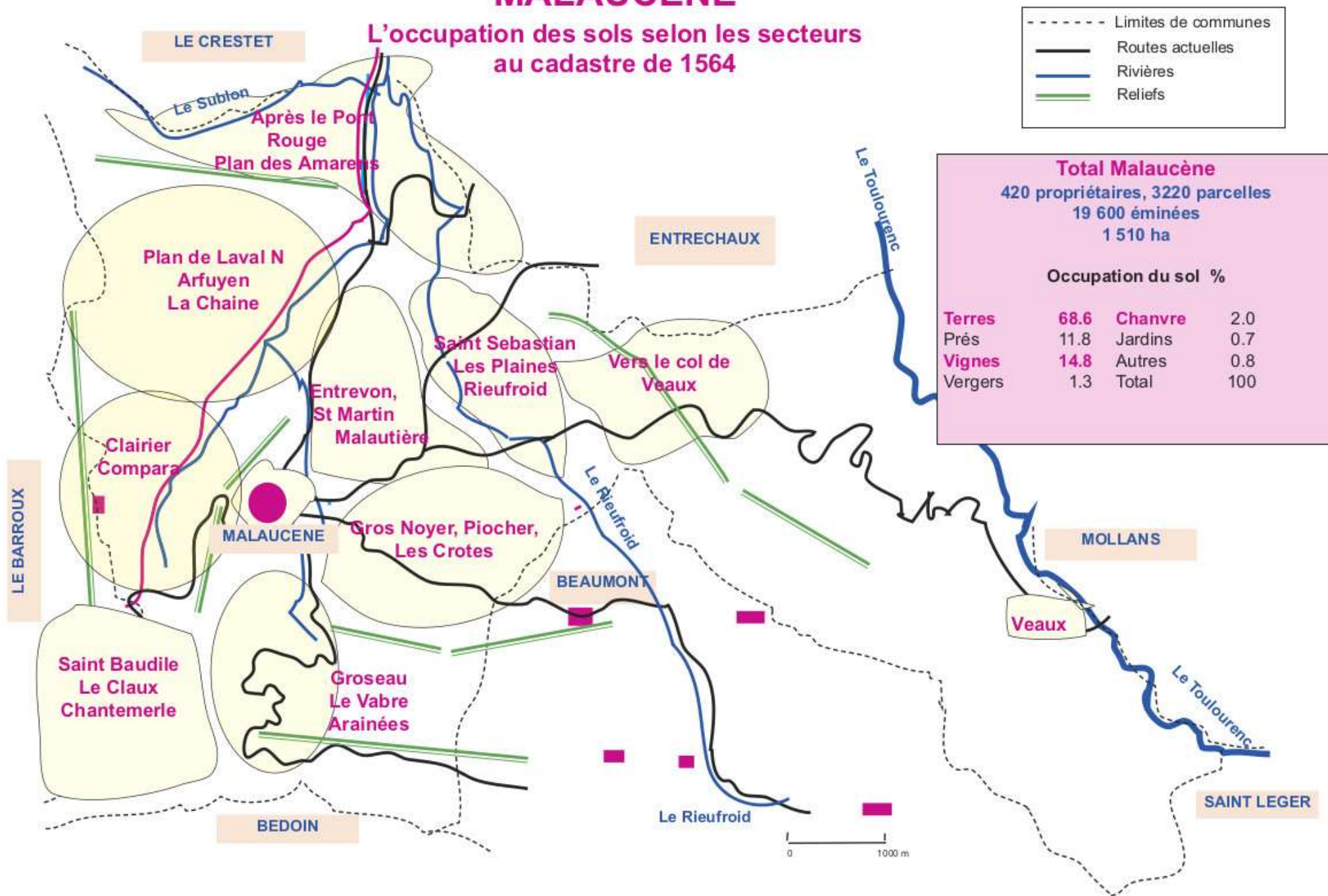

# MALAUÈNE

## L'occupation des sols selon les secteurs au cadastre de 1564

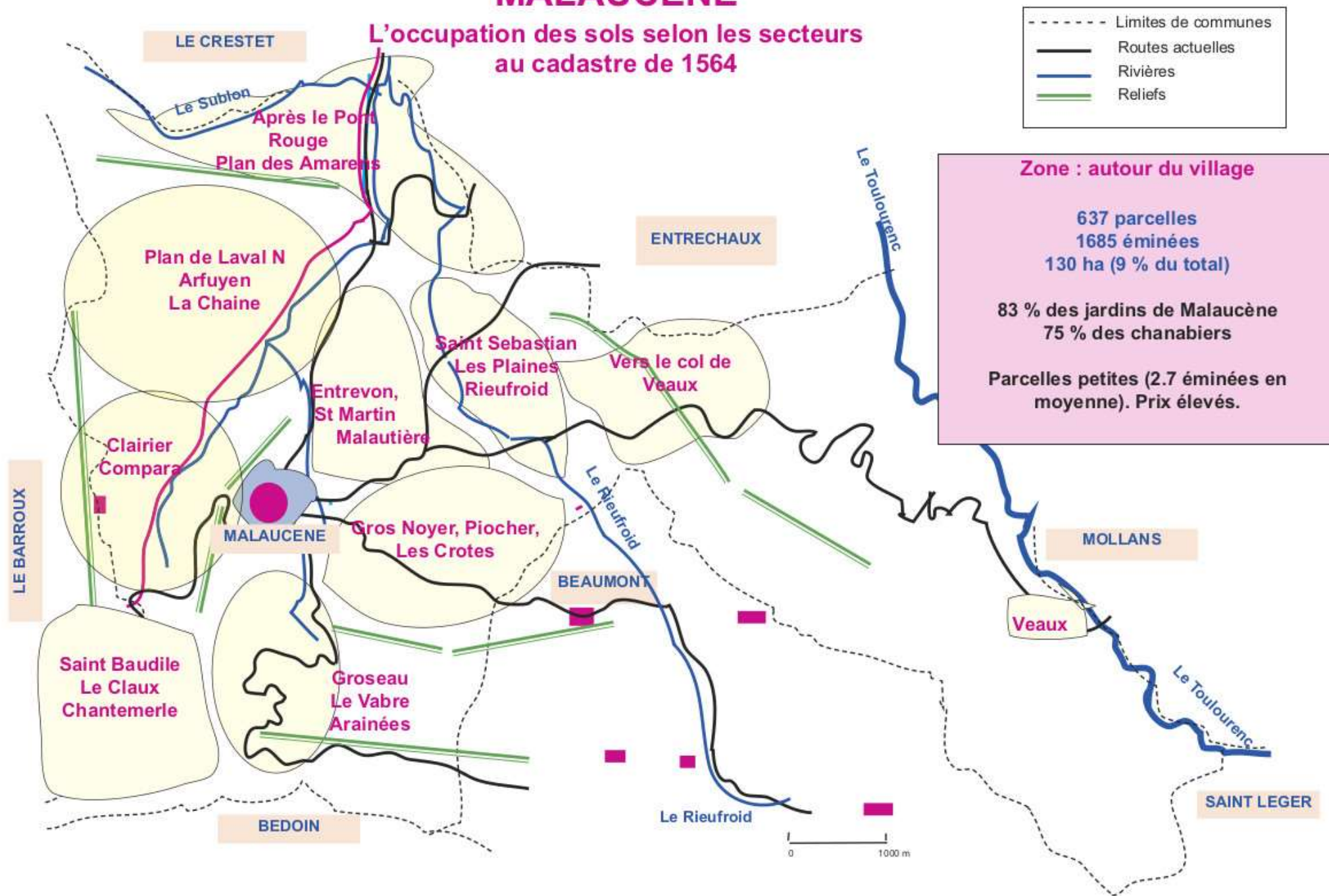



# MALAUÈNE

## L'occupation des sols selon les secteurs au cadastre de 1564

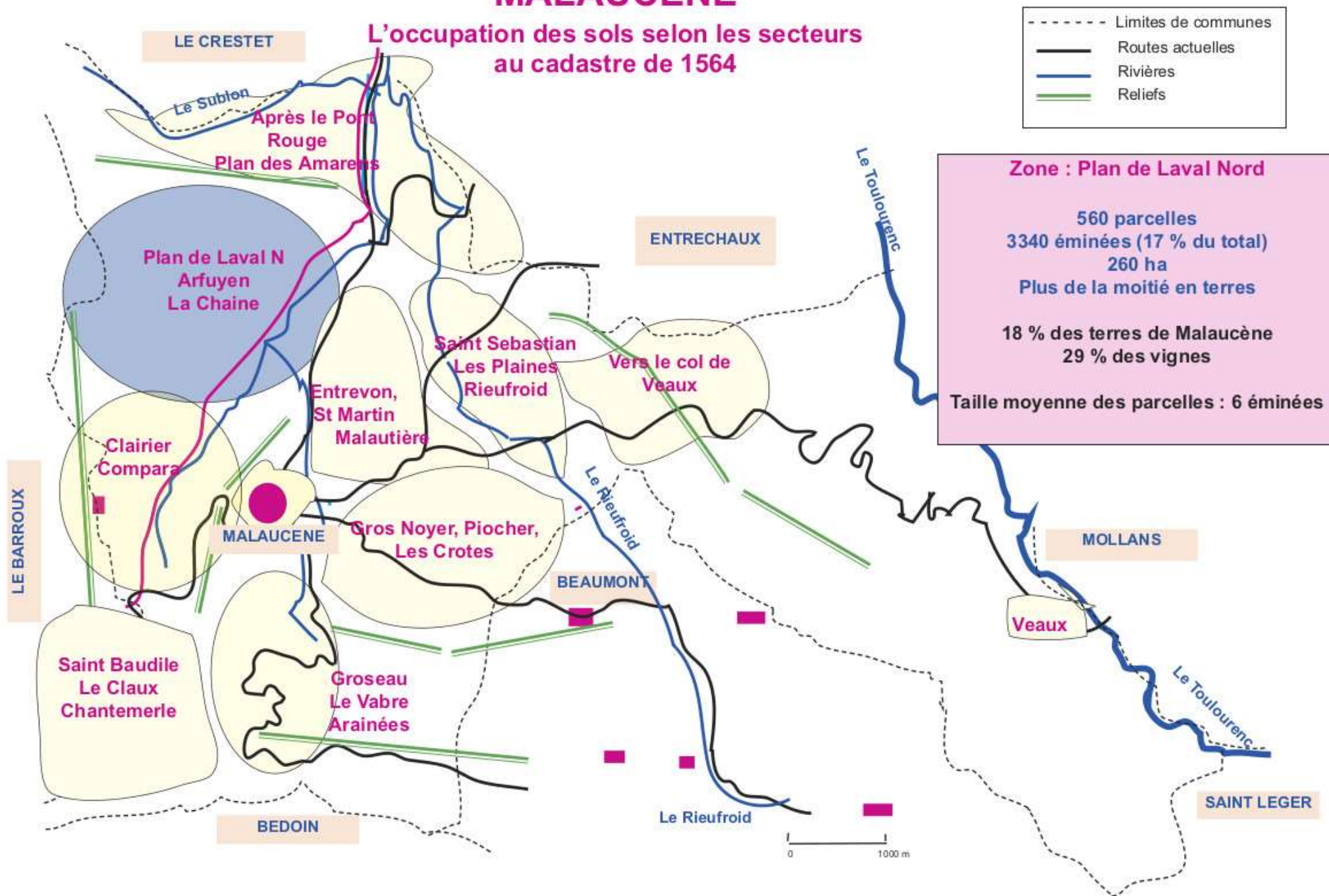

# MALAUÈNE

## L'occupation des sols selon les secteurs au cadastre de 1564

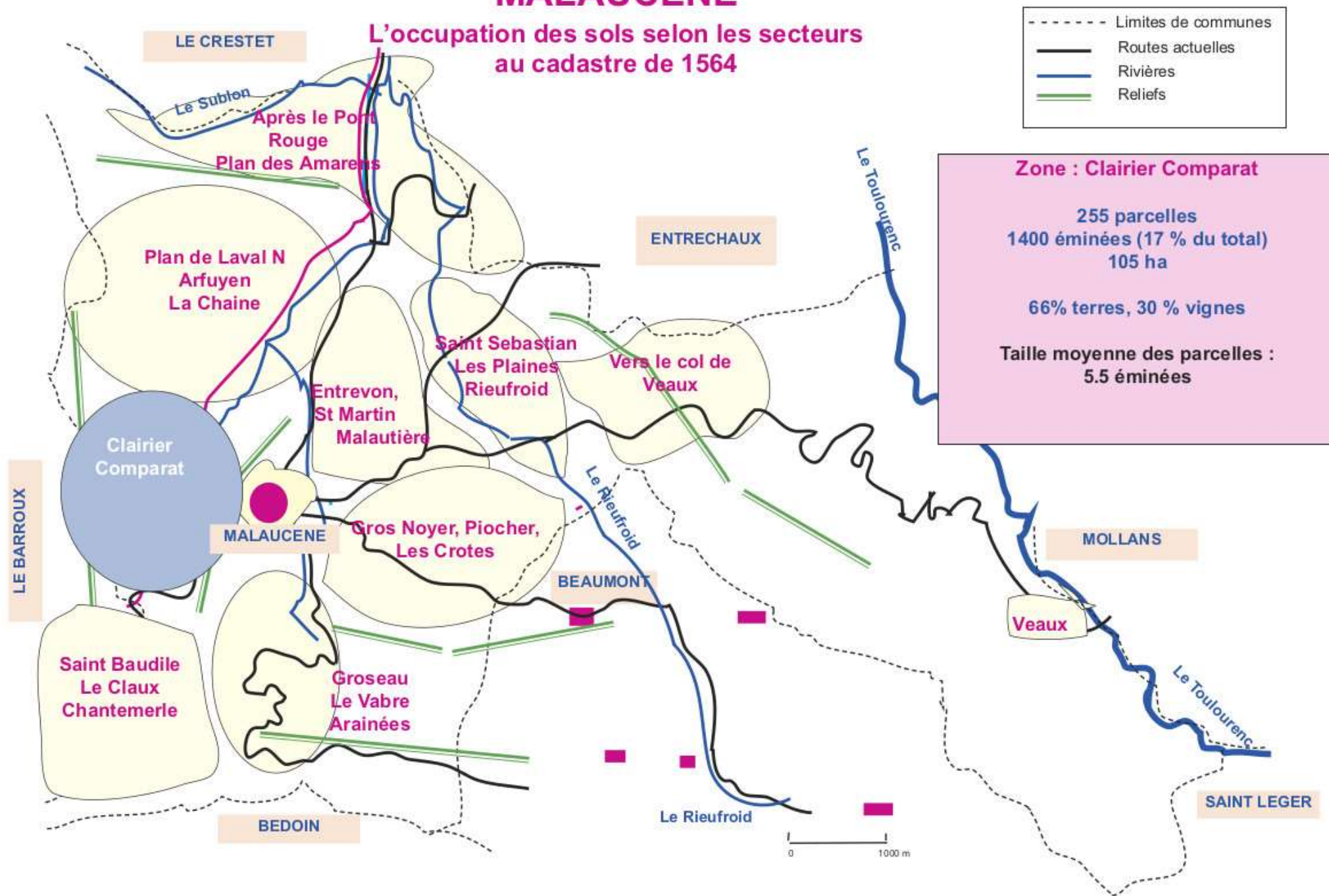



# MALAUÈNE

## L'occupation des sols selon les secteurs au cadastre de 1564

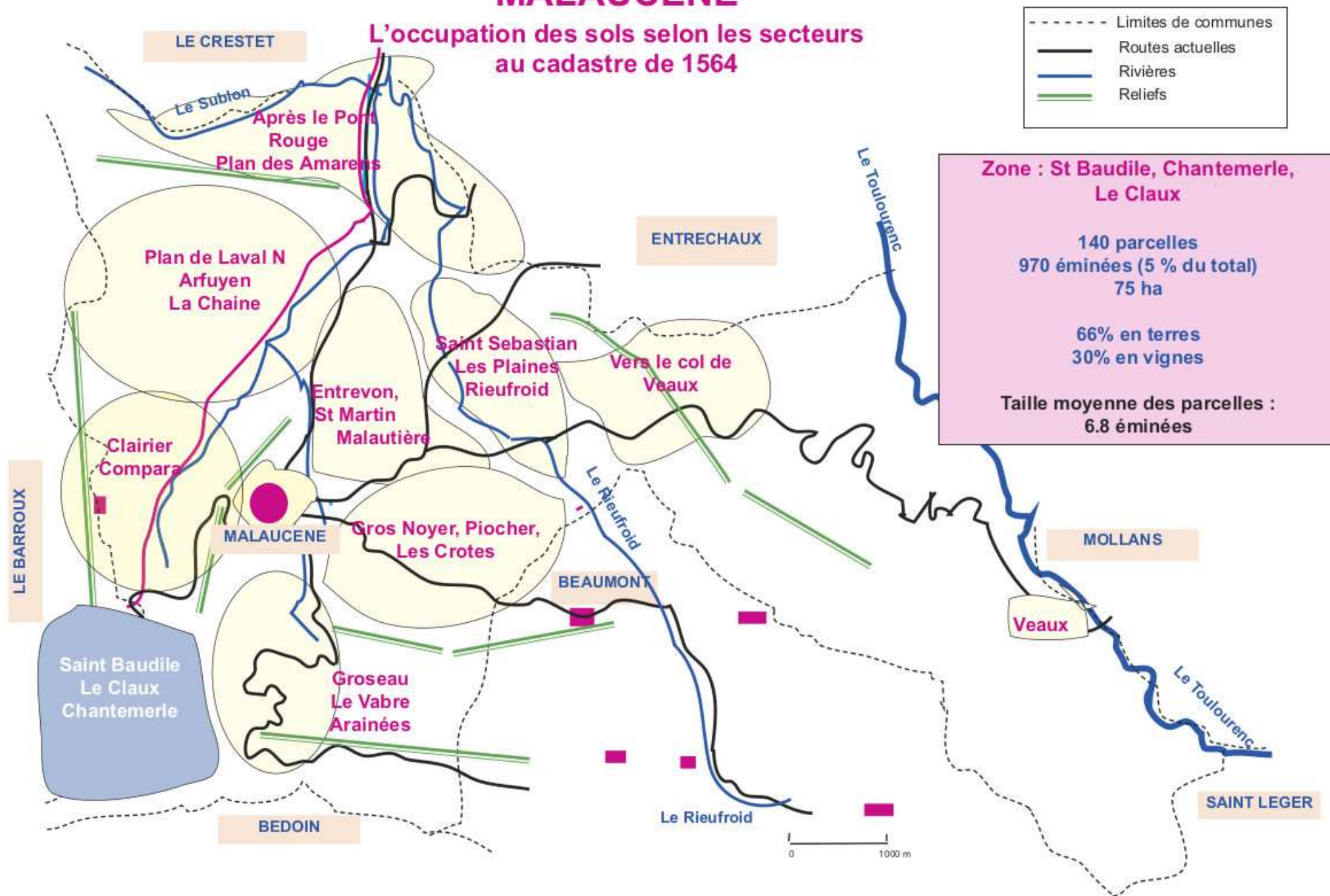



# MALAUÈNE

## L'occupation des sols selon les secteurs au cadastre de 1564

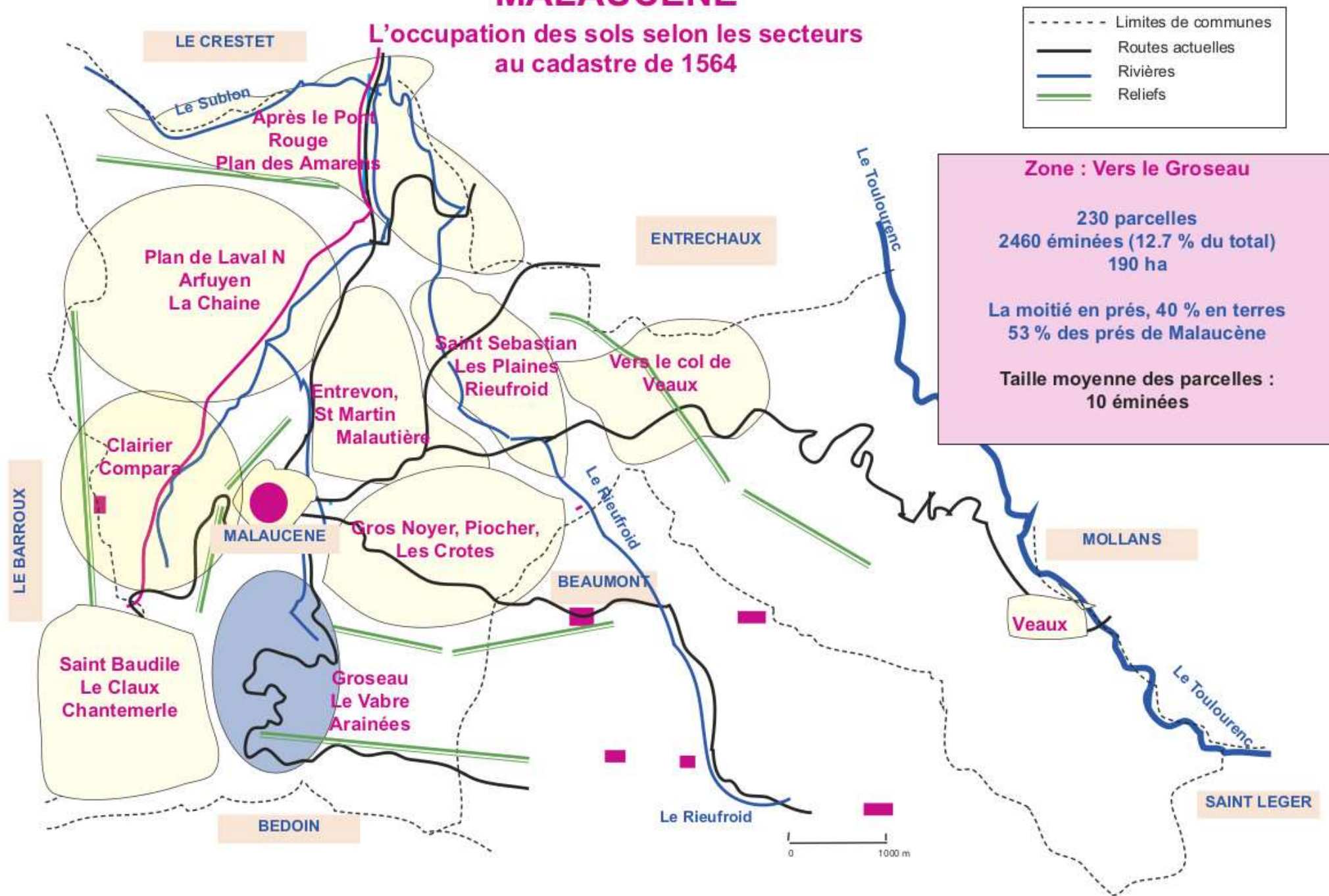

# MALAUÈNE

## L'occupation des sols selon les secteurs au cadastre de 1564

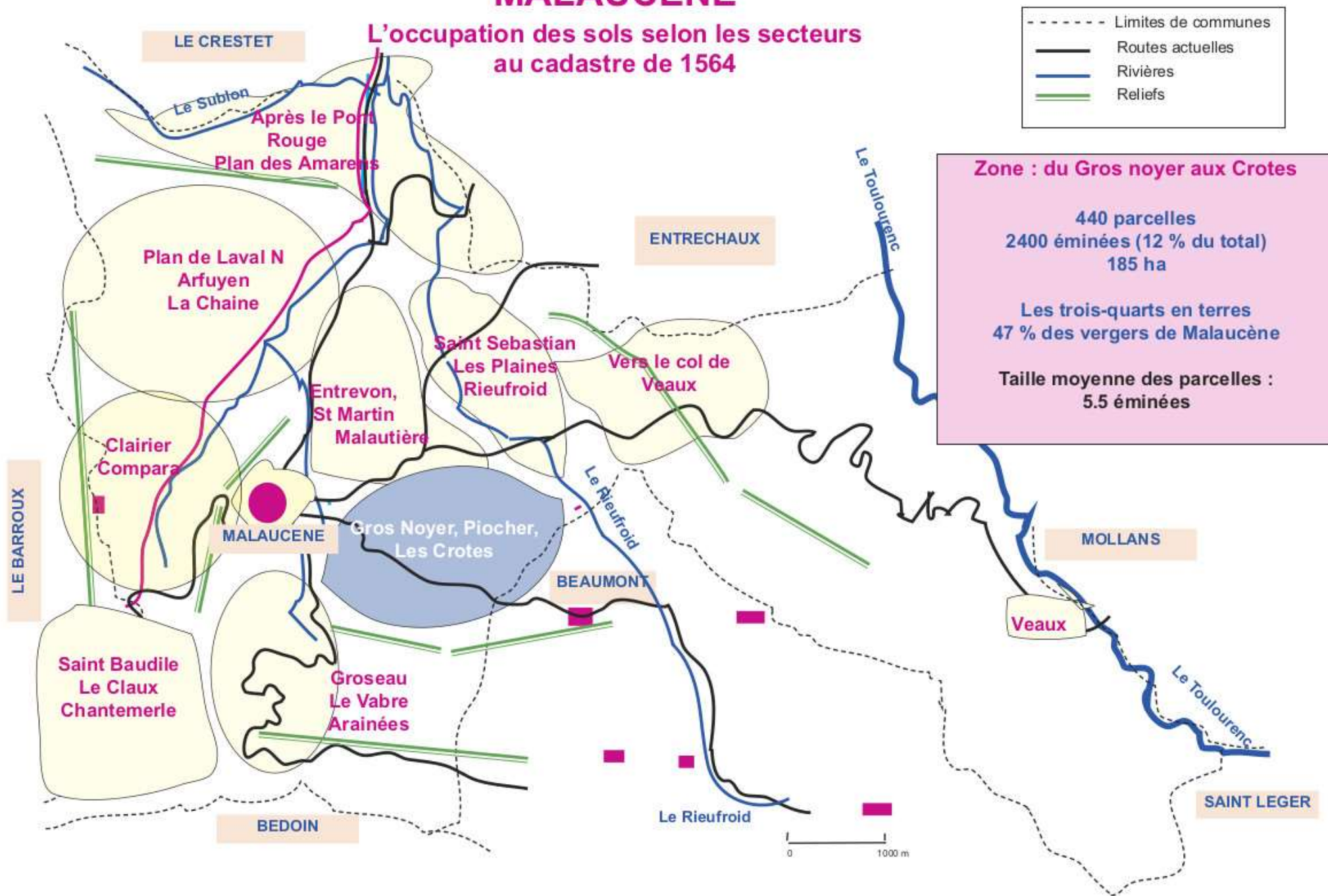





# MALAUÈNE

## L'occupation des sols selon les secteurs au cadastre de 1564

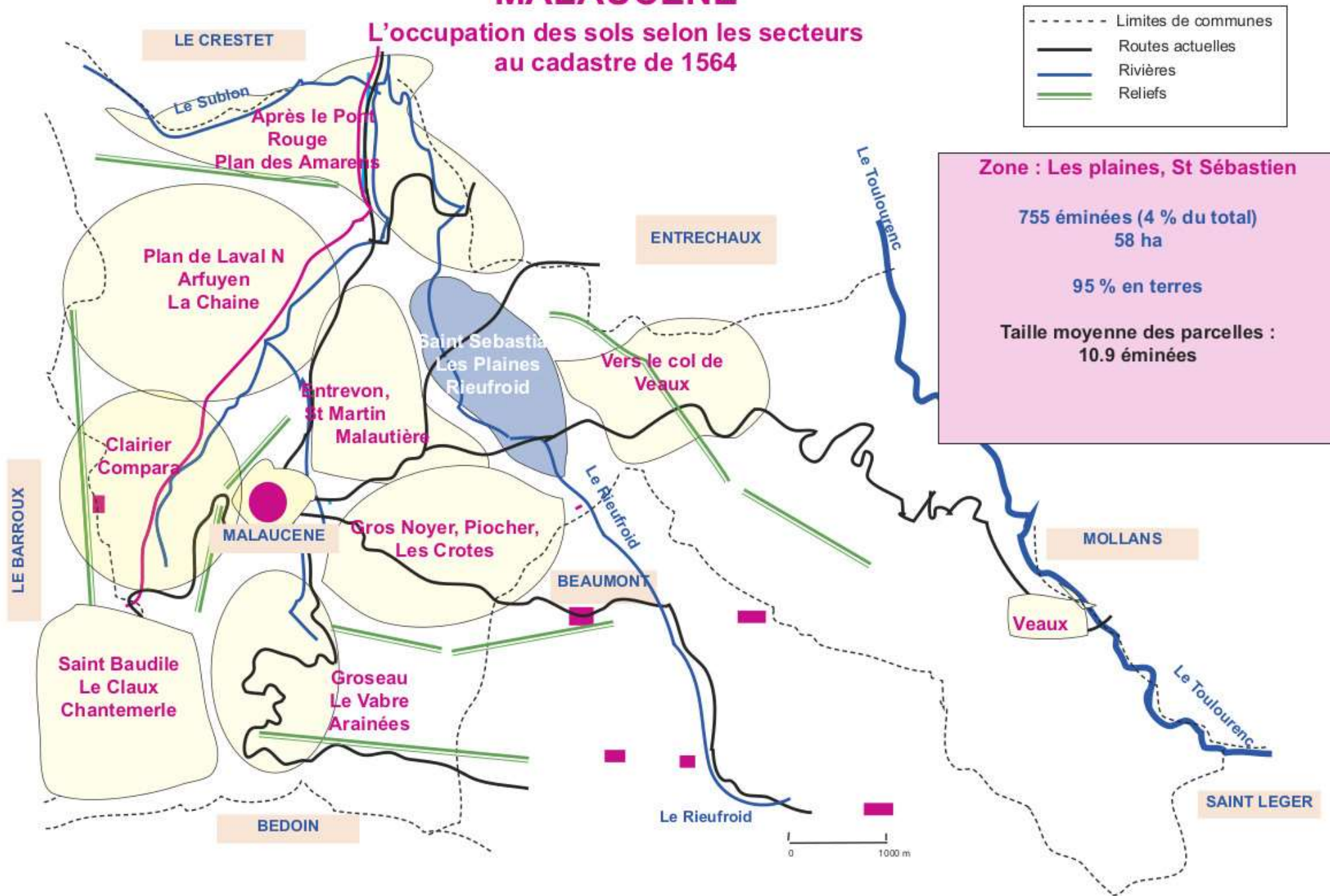



# MALAUÇÈNE

## L'occupation des sols selon les secteurs au cadastre de 1564

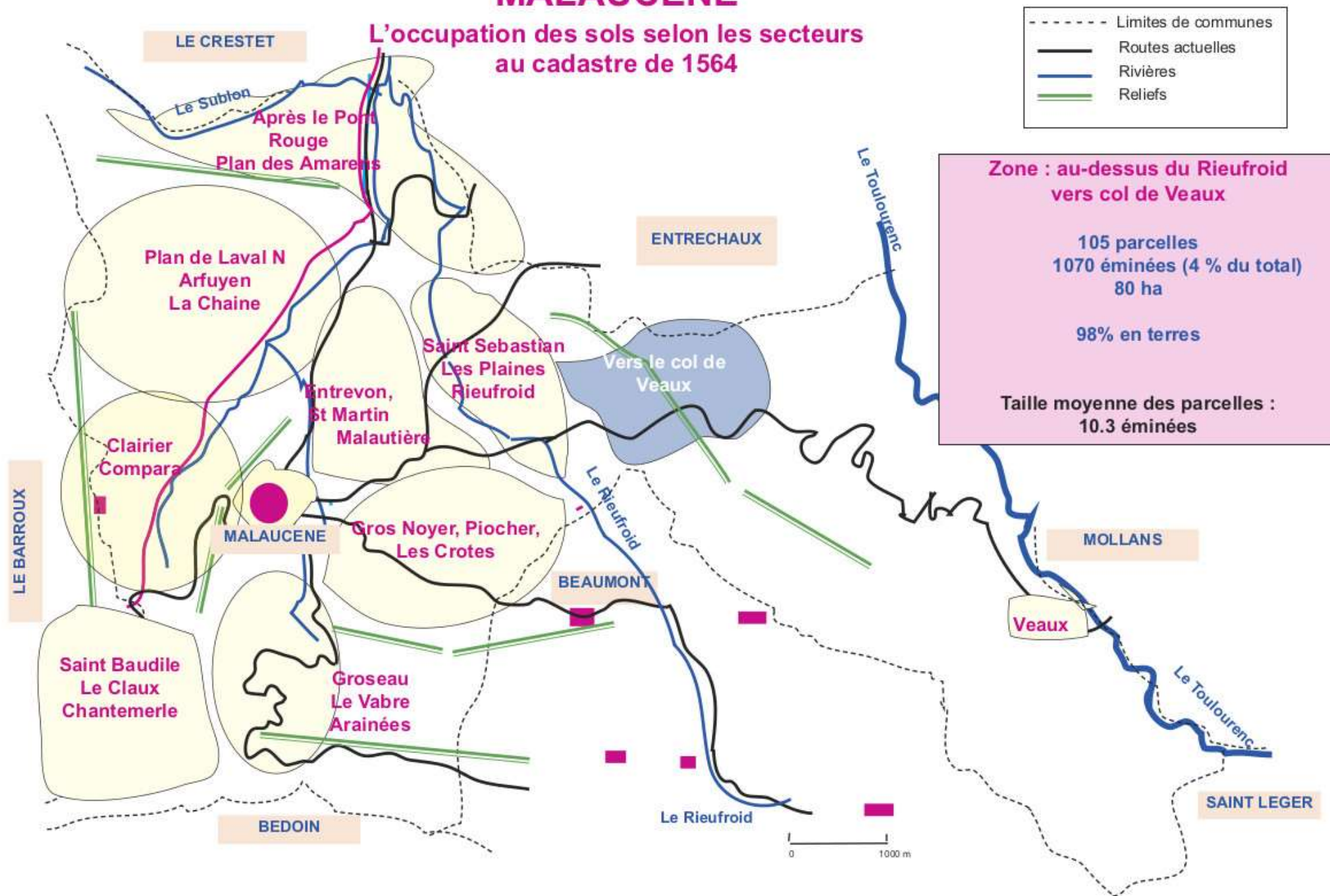

# MALAUÈNE

## L'occupation des sols selon les secteurs au cadastre de 1564

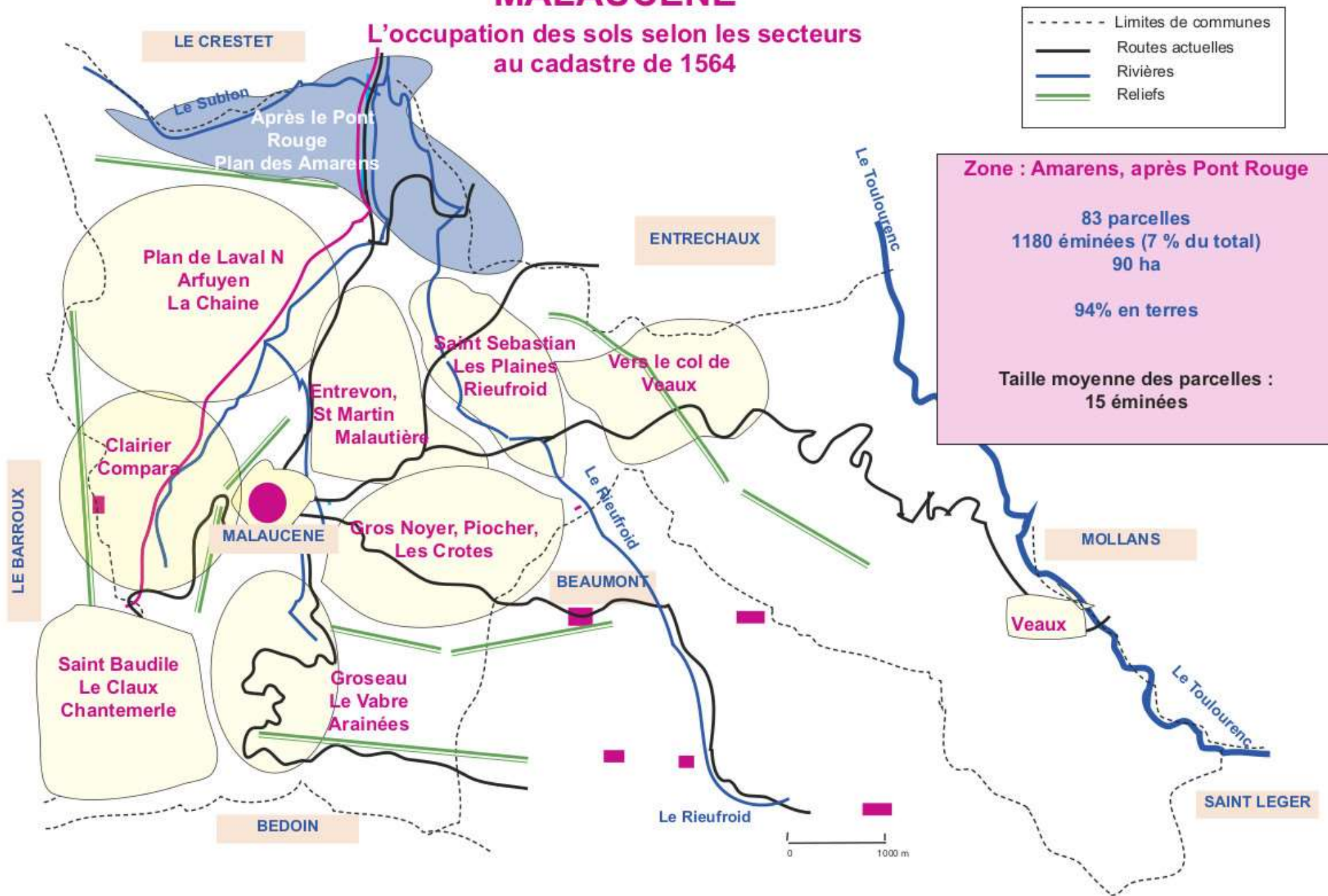



# MALAUÈNE

## L'occupation des sols selon les secteurs au cadastre de 1564

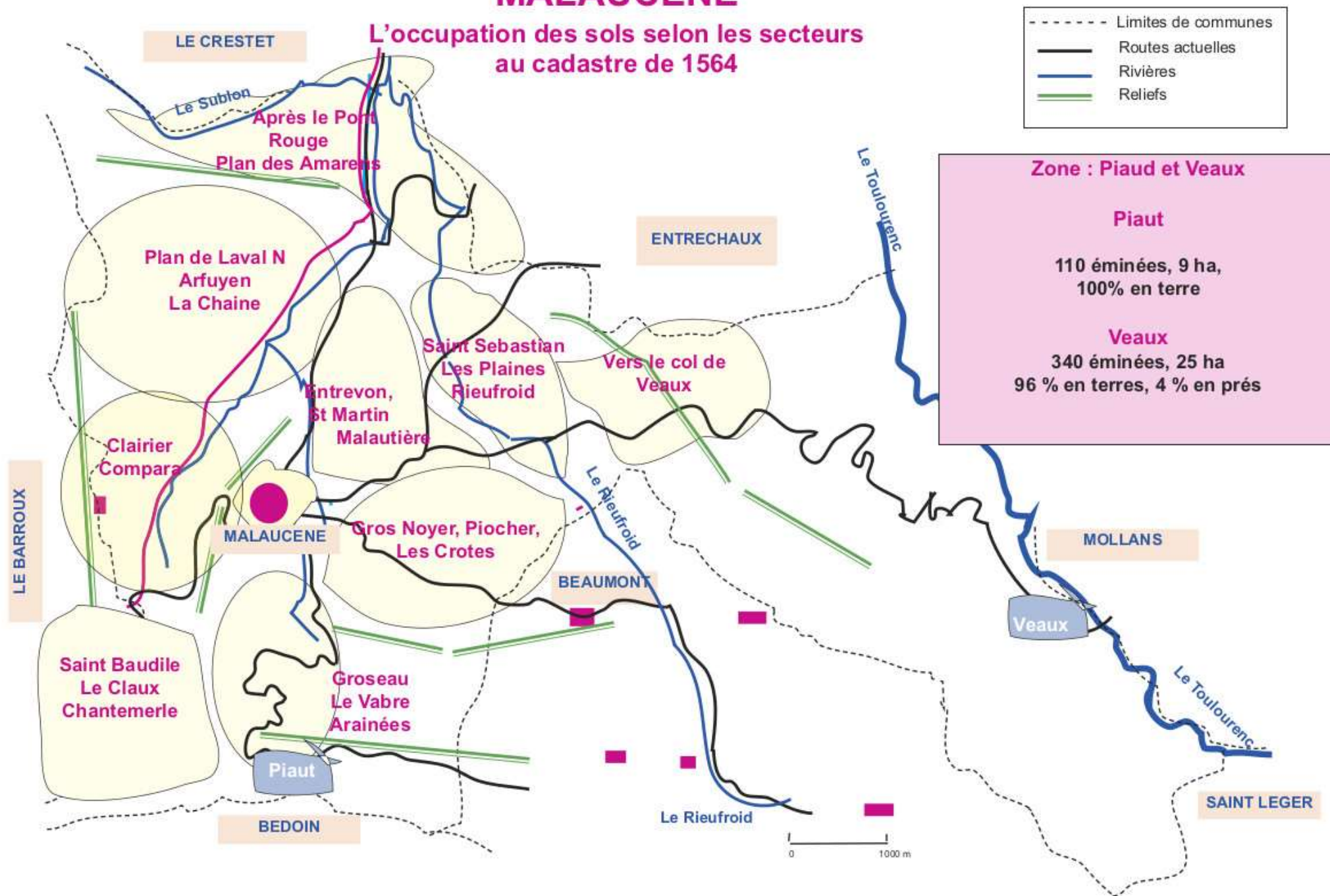

## Commentaires

On a l'impression que chaque parcelle pouvant donner lieu à exploitation est mise en valeur. Même si le recenseur note des hermes (50 éminées – 13 à l'hectare)) et des terres et hermes (590 éminées, terres mal tenues ?).

En 1414, Malaucène avait 6 525 éminées au total. **Il y en aurait pratiquement trois fois plus en 1564, mais c'est 1414 qui est anormalement bas.** La proportion de vignes (23 %) et de prés (16 %) était bien plus forte en 1414. Les terres ne comptaient que pour 51 % (69 % en 1564).

Au recensement agricole de 2010, les exploitants (il ne s'agit pas de propriétaires) cultivent sur Malaucène une surface 3 fois inférieure à celle de 1564.

Grand éparpillement de la propriété. Le même propriétaire a des parcelles aux quatre coins du village.

1564 : Il y a aussi des « Rovières » et des terres et rovières (chênaies). Importance du bois et des glands pour les porcs.

Il existe à Malaucène une confrérie de bouyers (bouviers et laboureurs), de vigneron et une confrérie des laboureurs (Michel Brusset, p 137).

On distillait la lavande (MB p 140).



## Taille moyenne des parcelles en éminées

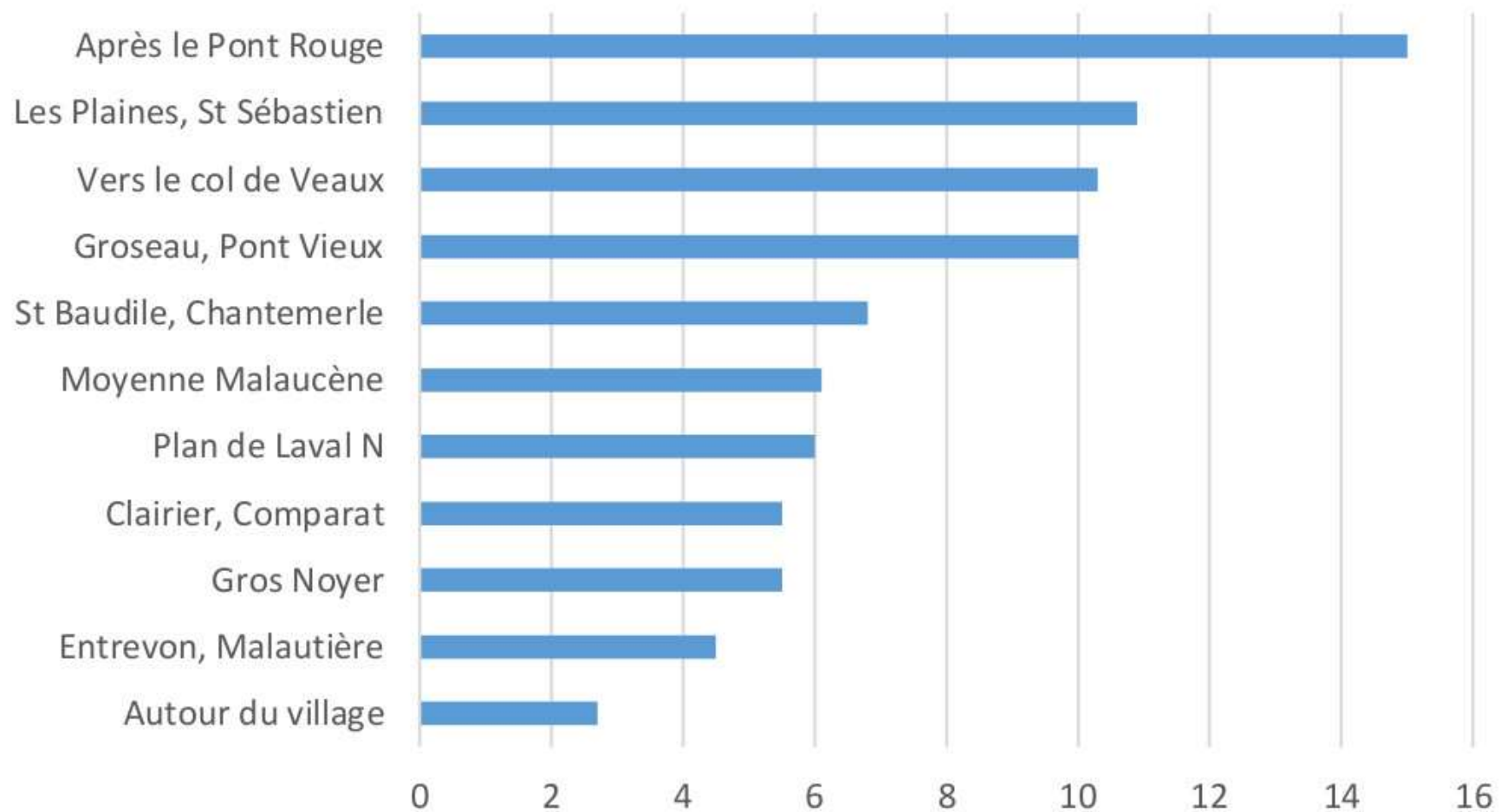

Il existe de très grandes parcelles (de 1 à 3 ha).

Elles appartiennent presque toujours à la caste des plus gros propriétaires.

## Taille moyenne des parcelles selon la culture

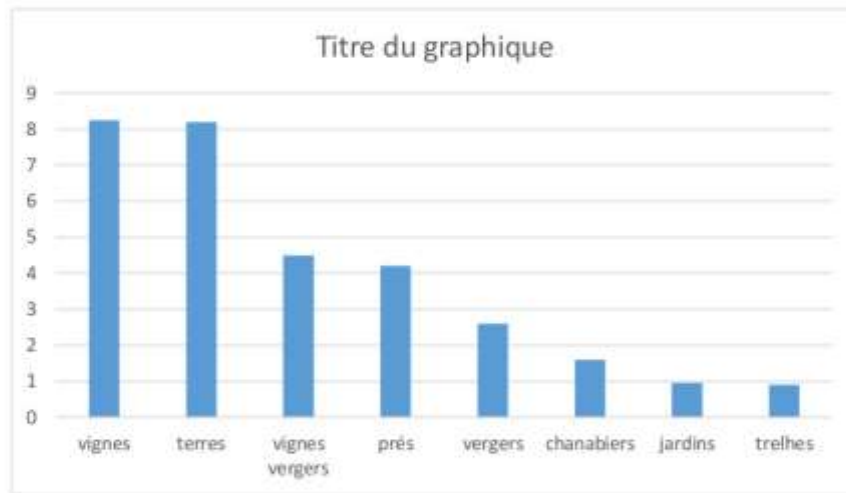

La taille moyenne des parcelles de terre et de vigne est supérieure à 8 éminées, ce qui est assez conséquent (13 éminées à l'ha) et mériterait une étude plus poussée pour l'expliquer.

Mais pourquoi les parcelles de vigne pure sont à égalité avec celles de terre (au lieu d'être plus petites pour une culture spécialisée qui demande beaucoup de travail ?)

Figurez-vous que je ne le sais pas !

Tout le reste est cohérent par rapport à ce que l'on sait en matière agronomique.



# MALAUÈNE

## La dispersion des terres

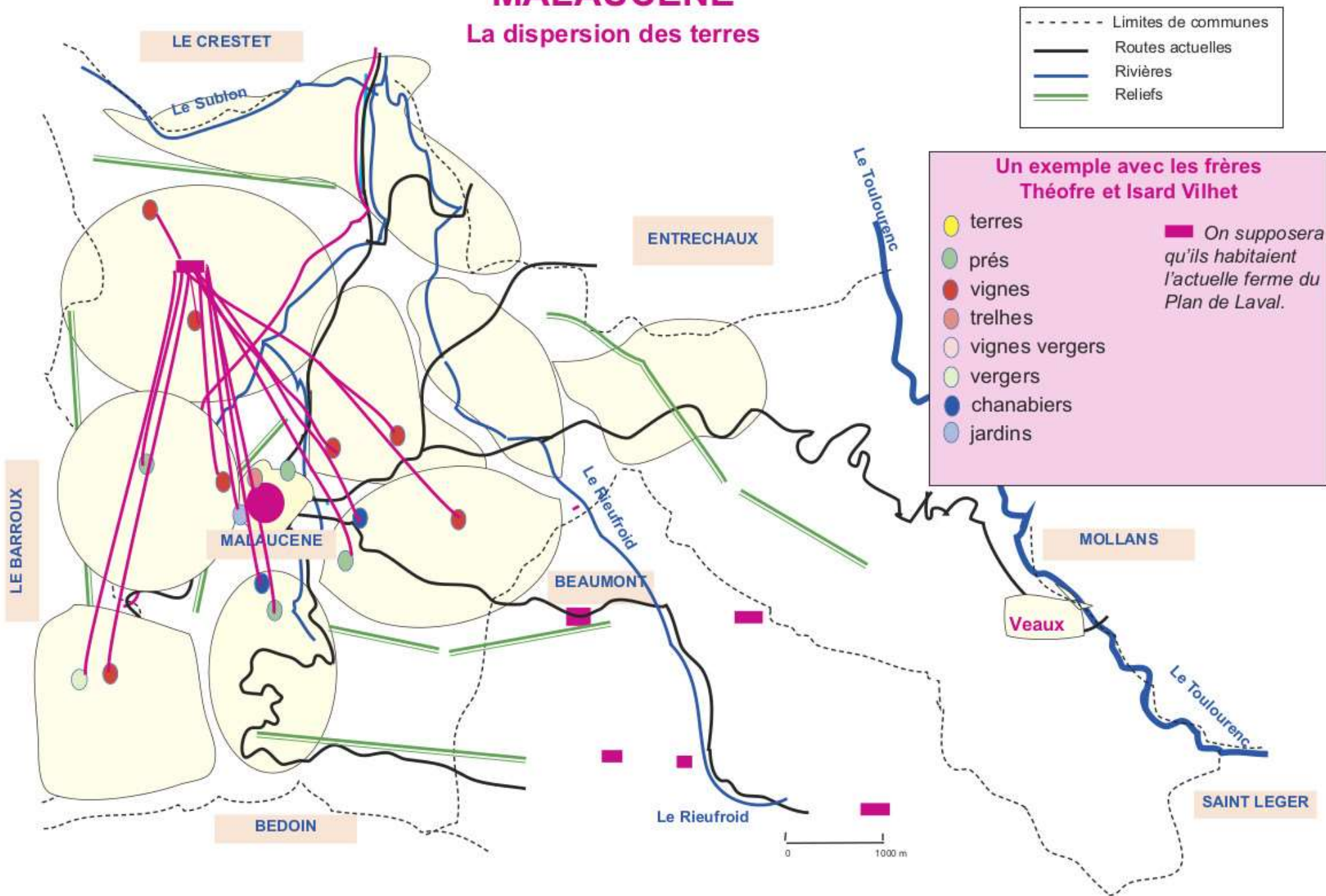

**Malaucène**  
Cadastre de 1564

**Répartition des propriétés selon la valeur en florins**

en florins	Nbre	%		
moins de 5 fl	63	16,5		pluriactifs ou la dèche
5 à 10	41	10,7	27,2	
10 à 20	66	17,3		
20 à 30	46	12,0		
30 à 40	23	6,0		la masse putôt pauvre
40 à 50	29	7,6	42,9	
50 à 60	13	3,4		
60 à 70	13	3,4		
70 à 80	9	2,4		en route vers une classe moyenne ?
80 à 90	6	1,6		
90 à 100	7	1,8	12,6	
100 à 120	13	3,4		
120 à 150	11	2,9		classe moyenne
150 à 200	11	2,9		
200 à 300	17	4,5		en route vers le haut ?
300 à 400	2	0,5	14,1	
400 à 900	10	2,6		nobles et futurs nobles
1000 et plus	2	0,5	3,1	
	382	100	100	

Difficile de comprendre toute la logique qui fixe la valeur des terres. Évidemment, celles près du village et celles à l'irrigation sont mieux cotées, mais il y a des différences de 1 à 10 quelquefois. Pourquoi ? Seule constatation : les parcelles les mieux valorisées appartiennent à la catégorie « nobles et futurs nobles ».

Parmi les 22 propriétaires les plus riches (entre 250 et 1470 florins) nous ne trouvons que 5 nobles.

Derrière le 1<sup>er</sup> (D'Astier), il y a donc une classe de possédants assez riches qui figurent bien évidemment le haut du panier de la bourgeoisie. : on y trouve au moins un notaire et un « mestre » dont le titre est là pour le distinguer du reste (entrepreneur, profession libéral ou simplement gros bourgeois?).



## Les mystères du chanvre

- 1 – Presque la moitié des propriétaires possède une parcelle de chanvre. C'est très recherché.
- 2 – Le paysage du tour du village est fortement marqué par cette culture. Il risque même d'y en avoir sur les fossés des remparts.
- 3 – Les historiens du village ont été très peu prolixes sur ce thème. On ne sait pas trop comment cette culture était traitée.
- 4 – Le cadastre de 1564 nous livre trois « teysserans » et Olivier Peyre nous apprendra peut-être que le Blanchissage existait déjà...
- 5 – Il est aussi très probable que le traitement du chanvre demeure une activité familiale avec tissage en famille durant l'hiver. Cette culture est renommée pour demander une importante main-d'œuvre...
- 6 – Début XVIIe, naîtra une confrérie de tisseurs de toiles (MB p167)

## Propriétaires ayant une culture

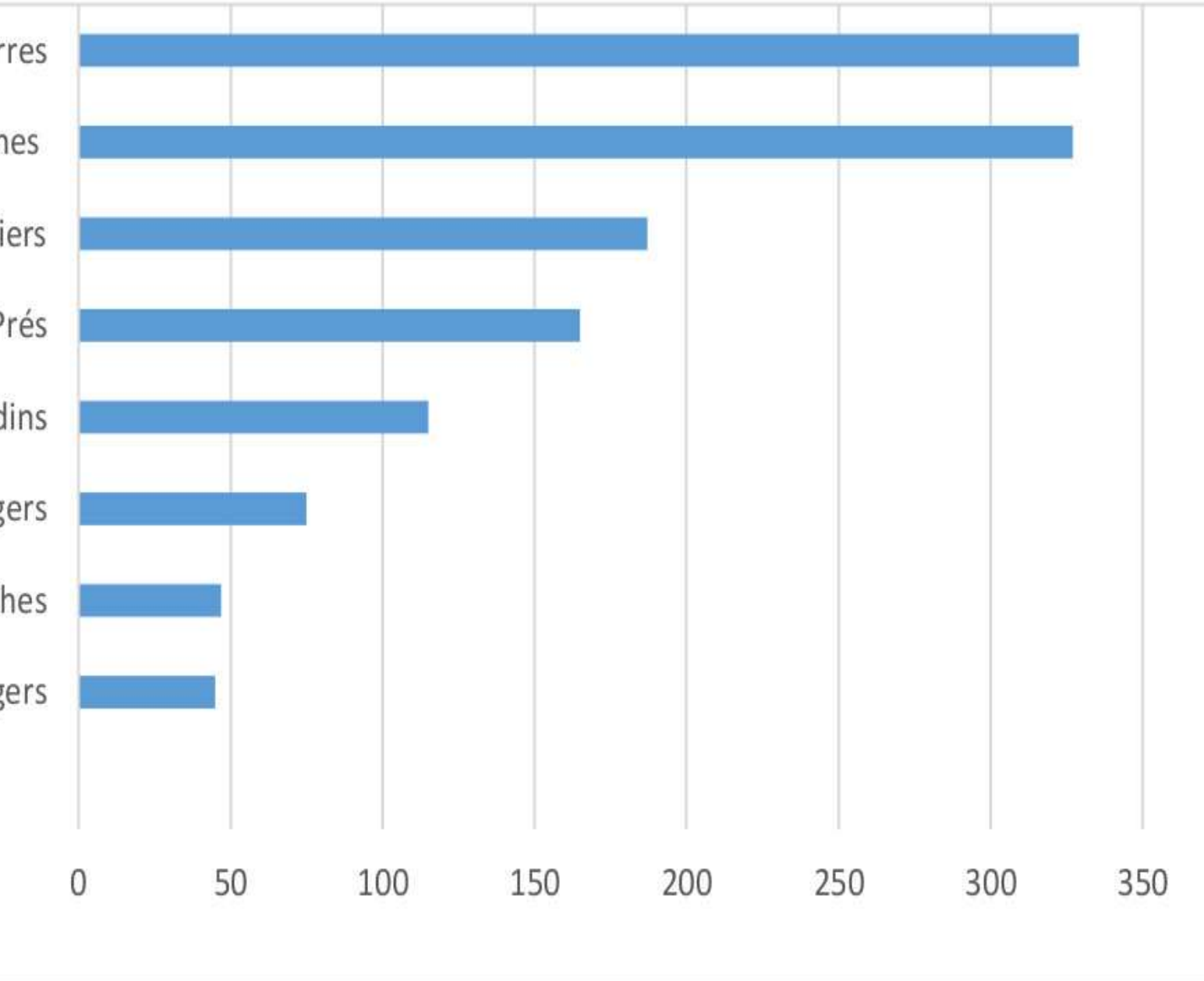

	Nombre	%
Terres	329	78,3
Vignes	327	77,9
Chanabiers	187	44,5
Prés	165	39,3
Jardins	115	27,4
Vergers	75	17,9
Trelhes	47	11,2
Vignes - Vergers	45	10,7
Total	420	100



## Autres informations données par le cadastre

1 – Par rapport à 1414, on devine des bâtiments hors de l'enceinte du village.  
Les lieux dits « Jas de... » sont nombreux. Deviendront-ils des habitations de paysans ?

2 – M de Beumont a une grange et une bastide (Plan de Laval) et une maison avec jardin dans Malaucène près du barri. Nous savons que cette dernière était Porte Cabanette, en entrant à droite. Détruite depuis. Il existait une grange et une font à St Martin et un cimetière !  
Grange aussi au col Danronin.

3 – Une terre pleine d'amouriers à la Magdelène. Seule citation concernant l'élevage des vers à soie.

4 – Des mouches à miel au Rieu freyt.

5 - On rencontre aussi deux barbiers et un fustier. Rien de plus sur l'artisanat.

...

## Les « molins » etc.

1 – À signaler les *esclauses* des deux *molins* à blé (Duron et Filiol) existent déjà. Dans les années 1960, elles étaient encore présentes et celle du moulin Filiol (scierie Pontier) fonctionnait.

2 – Le cadastre nous signale :

- un *molin* à blé estimé 100 florins
- Un martinet de cuivre estimé 100 florins (quartier Paradou)
- Deux autres martinets à 40 florins pièce
- Un *molin* paradou, 20 florins (quartier Paradou)
- Un *parador*, 20 florins.

3 - Deux personnes différentes ont comme pseudo *gardian*. Coïncidence, elles ont chacune une terre à Piaut. Seraient-ce des gardiens de troupeau collectif ?



## Comparaison de la structure des propriétés en 1414 et en 1564

taille en ha	1414		1564		1564/1414
	Nombre	%	Nombre	%	en %
16 ha et +	2	0,8	11	2,9	550
8 à 16 ha	9	3,7	32	8,6	356
4 à 8 ha	32	13,1	54	14,5	169
2 à 4 ha	44	18,0	60	16,1	136
moins de 2 ha	158	64,5	216	57,9	137
total	245	100	373	100	152

Nous avons déjà dit que 1414 était anormalement bas. Certains historiens pensent qu'il fallait au moins 4 ha pour faire vivre une famille. Au-dessous, c'est la dèche et la pauvreté.

Signalons que ceux qui n'ont rien ne sont pas comptabilisés ici. Mais le nombre important de toutes petites parcelles nous permet de supposer qu'il n'était pas trop difficile de posséder un jardin pour obtenir un minimum de légumes pour se nourrir.

**Avant de terminer, signalons que, sans les guerres de religion, cette fin du XVIe siècle aurait marqué un net regain de l'économie. Il est certain que la croissance de la population avait repris...**

**C'est tout pour l'instant, mais je suis persuadé que des spécialistes, historiens, sociologues, pourquoi pas archéologues, tireraient beaucoup plus d'informations du dépouillement de ce cadastre.**

**Pour l'instant, avec Marc Legros, nous avons tenté une comparaison Malaucène-Venasque. Je crois que c'est déjà plein d'enseignements complémentaires.**

**D'autres pourraient venir...**

**Jacques Galas**